

 首都銀行
Metrobank

首都銀行(中国)有限公司
2015 年度报告



至信至诚 共进共赢

目 录

- 一、财务会计报告
- 二、风险管理与资本充足率
- 三、公司治理情况
- 四、业务范围
- 五、分支行一览及联系方式



一、财务会计报告

审计报告

安永华明(2016)审字第60928836_B01号

首都银行(中国)有限公司董事会：

我们审计了后附的首都银行(中国)有限公司的财务报表，包括2015年12月31日的资产负债表，2015年度的利润表、所有者权益变动表和现金流量表以及财务报表附注。

一、管理层对财务报表的责任

编制和公允列报财务报表是首都银行(中国)有限公司管理层的责任。这种责任包括：(1)按照企业会计准则的规定编制财务报表，并使其实现公允反映；(2)设计、执行和维护必要的内部控制，以使财务报表不存在由于舞弊或错误而导致的重大错报。

二、注册会计师的责任

我们的责任是在执行审计工作的基础上对财务报表发表审计意见。我们按照中国注册会计师审计准则的规定执行了审计工作。中国注册会计师审计准则要求我们遵守中国注册会计师职业道德守则，计划和执行审计工作以对财务报表是否不存在重大错报获取合理保证。

审计工作涉及实施审计程序，以获取有关财务报表金额和披露的审计证据。选择的审计程序取决于注册会计师的判断，包括对由于舞弊或错误导致的财务报表重大错报风险的评估。在进行风险评估时，注册会计师考虑与财务报表编制和公允列报相关的内部控制，以设计恰当的审计程序，但目的并非对内部控制的有效性发表意见。审计工作还包括评价管理层选用会计政策的恰当性和作出会计估计的合理性，以及评价财务报表的总体列报。

我们相信，我们获取的审计证据是充分、适当的，为发表审计意见提供了基础。

审计报告(续)

安永华明(2016)审字第60928836_B01号

三、审计意见

我们认为，上述财务报表在所有重大方面按照企业会计准则的规定编制，公允反映了首都银行(中国)有限公司2015年12月31日的财务状况以及2015年度的经营成果和现金流量。

安永华明会计师事务所(特殊普通合伙)上海分所

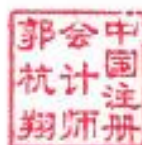

中国注册会计师 郭杭翔

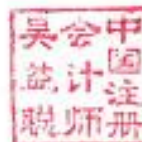

中国注册会计师 吴益聪

中国 上海

2016年4月19日

首都銀行(中国)有限公司
资产负债表
2015年12月31日
人民币元

	<u>2015年</u>	<u>2014年</u>
资产		
现金及存放中央银行款项	776,742,527.01	941,541,164.01
存放同业款项	381,052,653.79	264,843,377.18
拆出资金	1,250,943,400.00	1,544,639,000.00
以公允价值计量且其变动计 入当期损益的金融资产	113,410,860.00	143,747,760.00
买入返售金融资产	-	95,000,000.00
应收利息	26,684,835.11	25,137,665.68
发放贷款和垫款	2,347,849,602.29	2,204,423,127.62
可供出售金融资产	552,057,598.01	504,776,662.85
应收款项类投资	84,150,000.00	83,937,500.00
固定资产	16,106,634.90	20,551,571.65
递延所得税资产	6,329,992.58	3,421,936.38
其他资产	42,823,558.16	44,164,134.59
资产总计	<u>5,598,151,661.85</u>	<u>5,876,183,899.96</u>

首都银行(中国)有限公司
资产负债表
2015年12月31日
人民币元

	2015年	2014年
负债		
同业存放款项	3,719,159.95	6,491,884.69
拆入资金	136,967,200.00	355,950,000.00
衍生金融负债	-	2,245,026.82
吸收存款	3,814,734,537.70	3,887,014,508.58
应付职工薪酬	5,981,055.56	8,233,066.31
应交税费	7,684,364.68	2,436,997.82
应付利息	26,801,843.00	24,479,771.93
其他负债	2,017,682.14	4,525,248.85
	<u>3,997,905,843.03</u>	<u>4,291,376,505.00</u>
负债合计		
所有者权益		
实收资本	1,500,000,000.00	1,500,000,000.00
资本公积	453,890.00	453,890.00
其他综合收益	2,061,332.35	(977,153.82)
盈余公积	8,025,275.16	6,785,281.39
一般风险准备	48,815,136.71	48,815,136.71
未分配利润	40,890,184.60	29,730,240.68
	<u>1,600,245,818.82</u>	<u>1,584,807,394.96</u>
所有者权益合计		
负债和所有者权益总计	<u>5,598,151,661.85</u>	<u>5,876,183,899.96</u>

首都银行(中国)有限公司
利润表
2015 年度
人民币元

	2015年	2014年
一、营业收入		
利息净收入	66,831,634.08	113,090,289.98
利息收入	144,087,965.28	201,116,098.91
利息支出	(77,256,331.20)	(88,025,808.93)
手续费及佣金净收入	5,298,667.32	7,509,598.30
手续费及佣金收入	6,457,434.72	8,554,641.59
手续费及佣金支出	(1,158,767.40)	(1,045,043.29)
投资收益	31,822,338.80	34,815,577.83
公允价值变动损益	3,416,168.50	(1,996,958.18)
汇兑损益	32,546,029.88	2,614,147.37
其他业务收入	540,833.33	560,832.98
营业收入合计	140,455,671.91	156,593,488.28
二、营业支出		
营业税金及附加	(8,020,152.74)	(8,887,067.61)
业务及管理费	(95,986,014.11)	(91,848,992.94)
资产减值损失	(20,445,744.98)	(21,954,322.01)
其他业务支出	(102,393.80)	(108,707.66)
营业支出合计	(124,554,305.63)	(122,799,090.22)
三、营业利润	15,901,366.28	33,794,398.06
加：营业外收入	230,700.94	160,035.03
减：营业外支出	(104,470.09)	(205,331.49)
四、利润总额	16,027,597.13	33,749,101.60
减：所得税费用	(3,627,659.44)	(9,580,438.68)
五、净利润	12,399,937.69	24,168,662.92
六、其他综合收益		
以后将重分类进损益的其他综合收益		
可供出售金融资产公允价值变动	3,038,486.17	9,494,857.91
七、综合收益总额	15,438,423.86	33,663,520.83

首都银行(中国)有限公司
所有者权益变动表
2015 年度
人民币元

	实收资本	资本公积	其他综合收益	盈余公积	一般风险准备	未分配利润	合计
一、本年年初余额	1,500,000,000.00	453,890.00	(977,153.82)	6,785,281.39	48,815,136.71	29,730,240.68	1,584,807,394.96
二、本年增减变动金额	-	-	3,038,486.17	1,239,993.77	-	11,159,943.92	15,438,423.86
(一) 综合收益总额	-	-	3,038,486.17	-	-	12,399,937.69	15,438,423.86
(二) 所有者投入和减少资本	-	-	-	-	-	-	-
(三) 利润分配							
1. 提取盈余公积	-	-	-	1,239,993.77	-	(1,239,993.77)	-
三、本年年末余额	1,500,000,000.00	453,890.00	2,061,332.35	8,025,275.16	48,815,136.71	40,890,184.60	1,600,245,818.82

首都银行(中国)有限公司
所有者权益变动表(续)
2014 年度
人民币元

	实收资本	资本公积	其他综合收益	盈余公积	一般风险准备	未分配利润	合计
一、本年年初余额	1,300,000,000.00	453,890.00	(10,472,011.73)	4,368,415.10	47,514,398.52	9,279,182.24	1,351,143,874.13
二、本年增减变动金额	200,000,000.00	-	9,494,857.91	2,416,866.29	1,300,738.19	20,451,058.44	233,663,520.83
(一) 综合收益总额	-	-	9,494,857.91	-	-	24,168,662.92	33,663,520.83
(二) 所有者投入和减少资本							
1. 所有者投入资本	200,000,000.00	-	-	-	-	-	200,000,000.00
(三) 利润分配							
1. 提取盈余公积	-	-	-	2,416,866.29	-	(2,416,866.29)	-
2. 提取一般风险准备	-	-	-	-	1,300,738.19	(1,300,738.19)	-
三、本年年末余额	1,500,000,000.00	453,890.00	(977,153.82)	6,785,281.39	48,815,136.71	29,730,240.68	1,584,807,394.96

首都銀行(中國)有限公司
現金流量表
2015 年度
人民幣元

	2015年	2014年
一、經營活動產生的現金流量		
存放中央銀行及同業款項淨減少額	61,985,914.95	37,850,965.72
發放貸款和墊款淨減少額	-	162,938,915.29
向其他金融機構拆出資金淨減少額	134,774,800.00	-
向其他金融機構拆入資金淨增加額	-	112,074,000.00
收取利息、手續費及佣金的現金	148,665,396.30	205,907,131.94
收取其他與經營活動有關現金	745,376.33	4,096,712.48
經營活動現金流入小計	346,171,487.58	522,867,725.43
發放貸款和墊款淨增加額	(163,701,065.99)	-
吸收存款和同業存放款項淨減少額	(75,052,695.62)	(164,333,865.52)
向其他金融機構拆入資金淨減少額	(218,982,800.00)	-
向其他金融機構拆出資金淨增加額	-	(203,085,500.00)
賣出回購款項淨減少額	-	(50,000,000.00)
支付利息、手續費及佣金的現金	(76,093,008.67)	(88,242,186.17)
支付給職工及為職工支付的現金	(57,230,900.03)	(54,820,454.64)
支付的各项稅費	(10,321,330.25)	(21,962,890.72)
支付其他與經營活動有關的現金	(40,982,761.81)	(30,918,649.03)
經營活動現金流出小計	(642,364,562.37)	(613,363,546.08)
經營活動產生的現金流量淨額	(296,193,074.79)	(90,495,820.65)
二、投資活動產生的現金流量		
收回投資所收到的現金	5,645,116,729.84	9,568,182,193.29
取得投資收益收到的現金	31,311,747.21	19,747,770.79
處置固定資產收回的現金淨額	379,635.64	-
投資活動現金流入小計	5,676,808,112.69	9,587,929,964.08
投資支付的現金	(5,656,351,860.70)	(9,853,032,127.02)
購建固定資產、無形資產和其他長期資產支付的現金	(4,609,661.27)	(9,954,520.47)
投資活動現金流出小計	(5,660,961,521.97)	(9,862,986,647.49)
投資活動產生的現金流量淨額	15,846,590.72	(275,056,683.41)

	<u>2015年</u>	<u>2014年</u>
三、筹资活动产生的现金流量		
收到母行增资	-	<u>200,000,000.00</u>
筹资活动产生的现金流量净额	-	<u>200,000,000.00</u>
四、汇率变动对现金及现金等价物的影响	<u>40,030,841.93</u>	<u>(750,188.04)</u>
五、现金及现金等价物净减少额	(240,315,642.14)	(166,302,692.10)
加：年初现金及现金等价物余额	<u>1,864,262,671.64</u>	<u>2,030,565,363.74</u>
六、年末现金及现金等价物余额	<u>1,623,947,029.50</u>	<u>1,864,262,671.64</u>

二、风险管理与资本管理

1. 风险管理概述

1.1 风险概述

本行从事的各种经营活动使本行面临各种类型的风险，本行目前面临的主要风险包括：信用风险、流动性风险、市场风险和操作风险，其中市场风险包括外汇风险和利率风险。

本行从事风险管理的目标是将风险对本行经营业绩的负面影响降低到最低水平，使本行的利益最大化。基于该风险管理目标，本行风险管理的基本策略是确定和分析本行所面临的各种风险，建立适当的风险承受底线，并及时可靠地对各种风险进行监控。

1.2 风险管理架构

本行董事会根据业务目标负责制定本行整体风险管理战略，通过各董事会下属委员会监督控制本行整体经营活动及业务风险。这些委员会包括执行委员会、风险管理委员会、审计委员会、关联交易控制委员会和提名及薪酬委员会。管理层委员会包括信贷委员会、资产负债委员会、科技管理委员会和反洗钱委员会。

2. 信用风险

2.1 信用风险管理

信用风险是指借款人或交易对手无法履行到期合同约定的义务所承担的潜在损失。本行表内资产的信用风险主要来自于发放贷款和其他授信。表外项目的信用风险主要来自于银行承兑汇票、开出信用证款项、开出保函和信用证保兑。本行管理层对上述信用风险实施密切的监控与管理。

本行主要通过建立信用风险管理的体系来管理信用风险，这包括以下内容：

- (i) 信贷政策涵盖抵质押要求、信用和财务分析、风险评级和报告，及监管合规的要求；
- (ii) 授信审批和回检的权限；
- (iii) 对于借款人、特定行业和国家及发债人（债券投资）的敞口限额；
- (iv) 监控对于经审批的敞口限额的合规状况。

2.2 发放贷款和垫款

2.2.1 按类别分布

	<u>2015年</u>	<u>2014年</u>
公司贷款和垫款		
贷款	2,358,632,761.69	2,084,665,182.67
票据贴现	<u>49,663,700.00</u>	<u>159,930,213.02</u>
贷款和垫款总额	<u>2,408,296,461.69</u>	<u>2,244,595,395.69</u>
减：减值准备		
组合评估	(39,650,569.43)	(40,172,268.07)
单项评估	<u>(20,796,289.97)</u>	<u>-</u>
小计	<u>(60,446,859.40)</u>	<u>(40,172,268.07)</u>
贷款和垫款净额	<u>2,347,849,602.29</u>	<u>2,204,423,127.62</u>

2.2.2 按担保方式分析

	<u>2015年</u>	<u>2014年</u>
信用贷款	212,819,935.45	288,707,240.00
保证贷款	1,414,883,535.39	1,186,455,459.40
抵押贷款	260,101,217.50	88,350,000.00
质押贷款	<u>520,491,773.35</u>	<u>681,082,696.29</u>
合计	<u>2,408,296,461.69</u>	<u>2,244,595,395.69</u>

3. 流动性风险

流动性风险是指没有足够资金以满足到期债务支付的风险。本行流动性风险主要来自存款人提前或集中提款、借款人延期偿还贷款、资产负债的金额与到期日错配等。

按照《中华人民共和国外资银行管理条例》及有关规定，本行保持资产流动比例不得低于25%。同时，本行会根据资产及负债的不同期限对流动性风险做出控制。

本行制定的流动性风险控制政策主要包括：

- (i) 资金业务部门密切关注本外币头寸结构、期限、限额和维持流动性的成本；
- (ii) 资产负债委员会至少每月召开会议，讨论市场风险和流动性风险管理政策、投资组合管理政策、银行资产/负债结构优化、以及汇率利率变动的预测；
- (iii) 资金业务部门职责确保任何时候内部限额和流动性监管要求都能得到遵守。

于2015年12月31日，本行未经折现的金融资产及金融负债的到期日分析如下：

非衍生金融工具现金流	逾期/即时偿还	1个月内	1至3个月	3个月至1年	1至5年	5年以上	无期限	合计
现金及存放中央银行款项	289,521,830.22	-	-	-	-	-	487,538,448.37	777,060,278.59
存放同业款项	201,180,653.92	180,028,568.37	-	-	-	-	-	381,209,222.29
拆出资金	-	711,797,624.54	323,494,121.03	219,891,327.87	-	-	-	1,255,183,073.44
以公允价值计量且其变动 计入当期损益的金融资产	-	-	-	3,951,000.00	115,804,000.00	12,105,000.00	-	131,860,000.00
发放贷款和垫款	101,980,019.72	28,301,424.03	347,815,522.10	1,354,598,699.71	461,454,631.38	230,821,250.00	-	2,524,971,546.94
可供出售金融资产	-	1,554,000.00	6,853,450.00	235,987,550.00	351,144,446.46	-	-	595,539,446.46
应收款项类投资	-	-	1,718,888.89	5,194,444.45	89,117,777.77	-	-	96,031,111.11
其他金融资产	-	-	930,162.08	-	1,532,039.89	-	-	2,462,201.97
金融资产合计	592,682,503.86	921,681,616.94	680,812,144.10	1,819,623,022.03	1,019,052,895.50	242,926,250.00	487,538,448.37	5,764,316,880.80
同业存放款项	3,719,159.95	-	-	-	-	-	-	3,719,159.95
拆入资金	-	7,101,477.27	-	132,481,710.76	-	-	-	139,583,188.03
吸收存款	1,400,396,595.21	406,228,736.22	1,074,619,296.80	813,828,660.93	162,179,953.79	-	-	3,857,253,242.95
其他金融负债	119,016.81	1,175.35	63,050.91	1,045,105.11	18,908.40	-	-	1,247,256.58
金融负债合计	1,404,234,771.97	413,331,388.84	1,074,682,347.71	947,355,476.80	162,198,862.19	-	-	4,001,802,847.51

于2014年12月31日，本行未经折现的金融资产及金融负债的到期日分析如下：

非衍生金融工具现金流	逾期/即时偿还	1个月内	1至3个月	3个月至1年	1至5年	5年以上	无期限	合计
现金及存放中央银行款项	392,331,923.60	-	-	-	-	-	549,524,363.32	941,856,286.92
存放同业款项	154,701,377.18	110,240,813.96	-	-	-	-	-	264,942,191.14
拆出资金	-	937,226,706.93	585,918,936.21	30,769,943.92	-	-	-	1,553,915,587.06
以公允价值计量且其变动 计入当期损益的金融资产	-	5,695,700.00	-	1,717,000.00	145,661,400.00	10,836,000.00	-	163,910,100.00
买入返售金融资产	-	95,036,438.36	-	-	-	-	-	95,036,438.36
发放贷款和垫款	29,662,565.68	194,275,564.22	467,431,559.01	1,384,110,929.01	179,739,190.60	-	-	2,255,219,808.52
可供出售金融资产	-	1,180,000.00	2,480,834.38	20,638,834.38	413,772,619.49	154,645,000.00	-	592,717,288.25
应收款项类投资	-	-	1,700,000.00	87,110,833.33	-	-	-	88,810,833.33
其他金融资产	-	-	385,959.07	75,083.33	1,544,224.46	-	-	2,005,266.86
金融资产合计	576,695,866.46	1,343,655,223.47	1,057,917,288.67	1,524,422,623.97	740,717,434.55	165,481,000.00	549,524,363.32	5,958,413,800.44
同业存放款项	6,491,884.69	-	-	-	-	-	-	6,491,884.69
拆入资金	-	172,855,222.41	-	186,393,632.93	-	-	-	359,248,855.34
吸收存款	1,352,589,790.76	338,437,251.02	953,592,736.62	1,233,114,677.24	52,380,347.10	-	-	3,930,114,802.74
其他金融负债	69,700.99	3,056.49	373,939.00	858,150.00	2,982,352.37	-	-	4,287,198.85
金融负债合计	1,359,151,376.44	511,295,529.92	953,966,675.62	1,420,366,460.17	55,362,699.47	-	-	4,300,142,741.62
衍生金融工具现金流								
按总额结算的衍生金融工具								
流入合计	-	140,737,000.00	97,904,000.00	-	-	-	-	238,641,000.00
流出合计	-	(143,146,452.00)	(98,812,000.00)	-	-	-	-	(241,958,452.00)

4. 市场风险

市场风险是指因市场价格出现不利变动而使本行表内和表外业务发生损失的风险。本行市场风险主要包括外汇风险与利率风险。

银行市场风险的管理框架包括董事会、由不同部门例如分行和资金部构成的高级管理层和风险控制部门，例如风险管理部、营运部、会计财务部和内审部。本行已经建立和完善了市场风险限额管理体系，细化和规范了市场风险管理的流程和报告机制。

敏感性分析是假定只有单一变量发生变化时对相关市场风险的影响。由于任何风险变量很少孤立的变化，而变量之间存在的相关性对某一风险变量的变化的最终影响金额将产生重大作用，因此敏感性分析的结果只能提供有限的市场风险的信息。

4.1 汇率风险

汇率风险主要是由于本行资产和负债的货币错配以及外汇交易引起的风险。本行就市场汇率波动的影响，对外汇敞口进行相应的调整，以规避产生的汇率风险。

于2015年12月31日，本行的有关金融资产及金融负债按币种列示如下：

	人民币	美元折人民币	欧元折人民币	其他折人民币	合计
现金及存放中央银行款项	722,296,395.93	54,443,080.14	3,050.94	-	776,742,527.01
存放同业款项	63,911,541.68	287,449,073.30	16,412,620.97	13,279,417.84	381,052,653.79
拆出资金	640,545,000.00	610,398,400.00	-	-	1,250,943,400.00
以公允价值计量且其变动 计入当期损益的金融资 产	113,410,860.00	-	-	-	113,410,860.00
发放贷款和垫款	2,271,962,768.56	75,886,833.73	-	-	2,347,849,602.29
可供出售金融资产	476,698,870.00	75,358,728.01	-	-	552,057,598.01
应收款项类投资	84,150,000.00	-	-	-	84,150,000.00
其他金融资产	<u>25,570,168.11</u>	<u>3,576,868.97</u>	-	-	<u>29,147,037.08</u>
金融资产合计	<u>4,398,545,604.28</u>	<u>1,107,112,984.15</u>	<u>16,415,671.91</u>	<u>13,279,417.84</u>	<u>5,535,353,678.18</u>
同业存放款项	1,005,992.75	2,713,167.20	-	-	3,719,159.95
拆入资金	-	129,872,000.00	7,095,200.00	-	136,967,200
吸收存款	3,204,421,386.79	610,213,420.13	99,666.27	64.51	3,814,734,537.70
其他金融负债	<u>24,403,484.32</u>	<u>3,641,269.45</u>	<u>4,345.81</u>	-	<u>28,049,099.58</u>
金融负债合计	<u>3,229,830,863.86</u>	<u>746,439,856.78</u>	<u>7,199,212.08</u>	<u>64.51</u>	<u>3,983,469,997.23</u>
资产负债净头寸	<u>1,168,714,740.42</u>	<u>360,673,127.37</u>	<u>9,216,459.83</u>	<u>13,279,353.33</u>	<u>1,551,883,680.95</u>
信贷承诺	<u>1,360,151,886.52</u>	<u>37,468,617.39</u>	-	-	<u>1,397,620,503.91</u>

于2014年12月31日，本行的有关资产及负债按币种列示如下：

	人民币	美元折人民币	欧元折人民币	其他折人民币	合计
现金及存放中央银行款项	885,256,675.52	56,281,282.58	3,205.91	-	941,541,164.01
存放同业款项	17,678,659.91	228,618,800.54	8,712,987.98	9,832,928.75	264,843,377.18
拆出资金	1,018,405,000.00	526,234,000.00	-	-	1,544,639,000.00
以公允价值计量且其变动 计入当期损益的金融资 产	143,747,760.00	-	-	-	143,747,760.00
买入返售金融资产	95,000,000.00	-	-	-	95,000,000.00
发放贷款和垫款	1,938,805,197.23	265,617,930.39	-	-	2,204,423,127.62
可供出售金融资产	464,758,769.99	40,017,892.86	-	-	504,776,662.85
应收款项类投资	83,937,500.00	-	-	-	83,937,500.00
其他金融资产	<u>23,702,817.04</u>	<u>3,440,115.50</u>	-	-	<u>27,142,932.54</u>
金融资产合计	<u>4,671,292,379.69</u>	<u>1,120,210,021.87</u>	<u>8,716,193.89</u>	<u>9,832,928.75</u>	<u>5,810,051,524.20</u>
同业存放款项	-	6,491,884.69	-	-	6,491,884.69
拆入资金	50,000,000.00	305,950,000.00	-	-	355,950,000.00
衍生金融负债	2,245,026.82	-	-	-	2,245,026.8
吸收存款	3,176,733,986.02	710,229,271.66	51,190.15	60.75	3,887,014,508.58
其他金融负债	<u>22,772,376.11</u>	<u>5,994,594.67</u>	-	-	<u>28,766,970.78</u>
金融负债合计	<u>3,251,751,388.95</u>	<u>1,028,665,751.02</u>	<u>51,190.15</u>	<u>60.75</u>	<u>4,280,468,390.87</u>
资产负债净头寸	<u>1,419,540,990.74</u>	<u>91,544,270.85</u>	<u>8,665,003.74</u>	<u>9,832,868.00</u>	<u>1,529,583,133.33</u>
衍生金融工具净敞口	<u>(241,958,452.00)</u>	<u>238,641,000.00</u>	-	-	<u>(3,317,452.00)</u>
信贷承诺	<u>1,125,287,925.16</u>	<u>72,613,863.99</u>	-	-	<u>1,197,901,789.15</u>

以下是在其他变量不变的情况下，外币对本位币汇率可能发生的合理变动对税前利润及权益的影响。

变量变动	2015年		2014年	
	对税前 利润影响	对权益 的影响	对税前 利润影响	对权益 的影响
对本位币贬值1%	<u>(2,873,767.05)</u>	-	<u>(2,615,123.57)</u>	-
对本位币升值1%	<u>2,873,767.05</u>	-	<u>2,615,123.57</u>	-

以上敏感性分析基于资产和负债具有静态的汇率风险结构，其计算了当其他因素不变时，

外币对人民币汇率的合理可能变动对税前利润及权益的影响。

有关的分析基于以下假设：

- (1) 汇率敏感度是指外币对人民币于资产负债表日当天收盘(中间价)汇率绝对值波动1%造成的汇兑损益；
- (2) 各币种汇率变动是指各币种对人民币汇率同时同向波动；
- (3) 该汇率风险敞口不包含资产负债表表外科目。

基于上述假设，实际汇率变化导致本行汇兑损益出现的变化可能与此敏感性分析的结果不同。

4.2 利率风险

利率风险源于计息金融资产和计息金融负债的合同到期日或重定价日的不匹配。

浮动利率工具使本行面临现金流利率风险，而固定利率工具使本行面临公允价值利率风险。浮动利率工具一般不到一年便会重新估价一次。固定利率工具的利率在有关金融工具初始时固定，在到期日前不会改变。本行对浮动利率工具按照重定价日、对固定利率工具按照到期日管理计息金融资产和计息金融负债的重定价情况。

本行在经营中会对宏观经济形势进行适时分析和预测以降低因利率变动而引起的风险。根据预测提前调整本行相关资产负债的结构和期限。

于2015年12月31日，本行的金融资产及金融负债按合同到期日或重定价日两者较早者分析如下：

	1个月内	1至3个月	3个月至1年	1至5年	5年以上	不计息	合计
现金及存放中央银行款项	721,085,113.10	-	-	-	-	55,657,413.91	776,742,527.01
存放同业款项	371,046,446.60	-	-	-	-	10,006,207.19	381,052,653.79
拆出资金	710,470,200.00	322,731,200.00	217,742,000.00	-	-	-	1,250,943,400.00
以公允价值计量且其变动计入当期损益的金融资产	-	-	113,410,860.00	-	-	-	113,410,860.00
发放贷款和垫款	122,969,878.17	319,608,630.87	1,104,876,065.31	453,895,027.94	346,500,000.00	-	2,347,849,602.29
可供出售金融资产	-	50,184,850.00	231,137,200.00	270,735,548.01	-	-	552,057,598.01
应收款项类投资	-	-	-	84,150,000.00	-	-	84,150,000.00
其他金融资产	-	-	-	-	-	29,147,037.08	29,147,037.08
金融资产合计	1,925,571,637.87	692,524,680.87	1,667,166,125.31	808,780,575.95	346,500,000.00	94,810,658.18	5,535,353,678.18
同业存放款项	-	-	-	-	-	3,719,159.95	3,719,159.95
拆入资金	7,095,200.00	-	129,872,000.00	-	-	-	136,967,200.00
吸收存款	1,769,821,484.33	1,089,253,017.97	802,016,970.16	153,643,065.24	-	-	3,814,734,537.70
其他金融负债	-	-	-	-	-	28,049,099.58	28,049,099.58
金融负债合计	1,776,916,684.33	1,089,253,017.97	931,888,970.16	153,643,065.24	-	31,768,259.53	3,983,469,997.23
利率风险缺口	148,654,953.54	(396,728,337.10)	735,277,155.15	655,137,510.71	346,500,000.00	63,042,398.65	1,551,883,680.95

于2014年12月31日，本行的金融资产及金融负债按合同到期日或重定价日两者较早者分析如下：

	1个月内	1至3个月	3个月至1年	1至5年	5年以上	不计息	合计
现金及存放中央银行款项	883,605,073.96	-	-	-	-	57,936,090.05	941,541,164.01
存放同业款项	249,997,331.99	-	-	-	-	14,846,045.19	264,843,377.18
拆出资金	933,262,000.00	580,782,000.00	30,595,000.00	-	-	-	1,544,639,000.00
以公允价值计量且其 变动计入当期损益 的金融资产	103,402,900.00	-	40,344,860.00	-	-	-	143,747,760.00
买入返售金融资产	95,000,000.00	-	-	-	-	-	95,000,000.00
发放贷款和垫款	213,916,111.92	565,376,134.42	1,272,585,831.28	152,545,050.00	-	-	2,204,423,127.62
可供出售金融资产	-	50,421,750.00	58,215,840.00	261,505,972.85	134,633,100.00	-	504,776,662.85
应收款项类投资	-	-	83,937,500.00	-	-	-	83,937,500.00
其他金融资产	-	-	-	-	-	27,142,932.54	27,142,932.54
金融资产合计	2,479,183,417.87	1,196,579,884.42	1,485,679,031.28	414,051,022.85	134,633,100.00	99,925,067.78	5,810,051,524.20
同业存放款项	-	-	-	-	-	6,491,884.69	6,491,884.69
拆入资金	172,380,000.00	-	183,570,000.00	-	-	-	355,950,000.00
衍生金融负债	-	-	-	-	-	2,245,026.82	2,245,026.82
吸收存款	1,688,588,945.73	946,029,308.76	1,204,336,413.36	48,059,840.73	-	-	3,887,014,508.58
其他金融负债	-	-	-	-	-	28,766,970.78	28,766,970.78
金融负债合计	1,860,968,945.73	946,029,308.76	1,387,906,413.36	48,059,840.73	-	37,503,882.29	4,280,468,390.87
利率风险缺口	618,214,472.14	250,550,575.66	97,772,617.92	365,991,182.12	134,633,100.00	62,421,185.49	1,529,583,133.33

以下是在其他变量不变的情况下，利率可能发生的合理变动对税前利润及对权益方面的影响。

变量变动	2015年		2014年	
	对净损益的影响	对其他综合收益的税后影响	对净损益的影响	对其他综合收益的税后影响
利率增加100个基点	656,872.37	(6,764,104.65)	6,284,343.10	(8,041,194.08)
利率减少100个基点	(656,872.37)	6,764,104.65	(6,284,343.10)	8,041,194.08

以上敏感性分析基于资产和负债具有静态的利率风险结构。有关的分析仅衡量一年内利率变化，反映为一年内本行资产和负债的重新定价对本行按年化计算利息收入的影响，基于以下假设：

- (1) 所有在1个月内、1至3个月及3个月至1年内重新定价或到期的资产和负债均假设在有关期间中间重新定价或到期；
- (2) 收益率曲线随利率变化而平行移动；
- (3) 资产和负债组合并无其他变化；
- (4) 此利率风险敞口不包含资产负债表表外科目。

基于上述假设，利率增减导致本行利息净收入出现的实际变化可能与此敏感性分析的结果不同。

权益变动的敏感性分析是基于收益率曲线随利率变动而平移的假设，通过设定利率变动一定百分比对年末可供出售金融资产公允价值进行重新估算得出的。

5. 资本管理

本行采用足够能够防范本行经营业务的固有风险的资本管理办法，并且对于资本的管理符合监管当局的要求。本行资本管理的目标除了符合监管当局的要求之外，还必须保持能够保障经营的资本充足率和使股东权益最大化。视乎经济环境的变化和面临的风险特征，本行将积极调整资本结构。

本行按照《商业银行资本管理办法(试行)》的规定，进行资本充足率信息披露工作并持续完善信息披露内容。银监会要求商业银行核心一级资本充足率不得低于百分之五，一级资本充足率不得低于百分之六，资本充足率不得低于百分之八。

本行财务部负责对资本项目进行管理。核心一级资本包括实收资本、资本公积、其他综合收益可计入部分、盈余公积、一般风险准备和未分配利润；本行无其他一级资本；二级资本主要包括超额贷款损失准备。

	2015年	2014年
核心一级资本	1,600,245,818.82	1,584,807,394.96
实收资本	1,500,000,000.00	1,500,000,000.00
资本公积	453,890.00	453,890.00
其他综合收益可计入部分	2,061,332.35	(977,153.82)
盈余公积	8,025,275.16	6,785,281.39
一般风险准备	48,815,136.71	48,815,136.71
未分配利润	40,890,184.60	29,730,240.68
核心一级扣除项目	25,543,663.18	9,143,385.72
其他无形资产	8,275,661.87	9,143,385.72
贷款损失准备缺口	17,268,001.31	-
核心一级资本净额	1,574,702,155.64	1,575,664,009.24
一级资本净额	1,574,702,155.64	1,575,664,009.24
二级资本	-	27,010,127.27
超额贷款减值准备	-	27,010,127.27
总资本净额	1,574,702,155.64	1,602,674,136.51
加权风险资产	3,966,907,798.88	3,659,822,367.24
核心一级资本充足率	39.70%	43.05%
一级资本充足率	39.70%	43.05%
资本充足率	39.70%	43.79%

本行的资本充足率及相关数据是以按中国企业会计准则编制的法定财务报表为基础进行计算的。本年度，本行遵守了监管部门规定的资本要求。

三、公司治理事项

我行致力于构建一个良好的公司治理架构，并建立独立的监督机制。公司治理设置规则为：①遵循分设原则和相互制约机制设置相应管理层；②遵循全面、科学治理原则在董事会及总裁管理层级设置专门委员会；③遵循风险控制原则采用营销前台和营运后台相分离的模式设置总分行角色，总行作为运营后台，统一从事新产品的开发、培训、运行和内控保障体系，对分支行提供营运支持和内控监督；分支行作为营销前台，负责业务营销和前台服务。管理架构及部门设置具体如下：

1. 股东

菲律宾首都银行信托及基金有限公司作为首都银行（中国）的唯一股东，切实有效地履行了股东的职责。

首都银行（中国）组织架构设置情况如下：

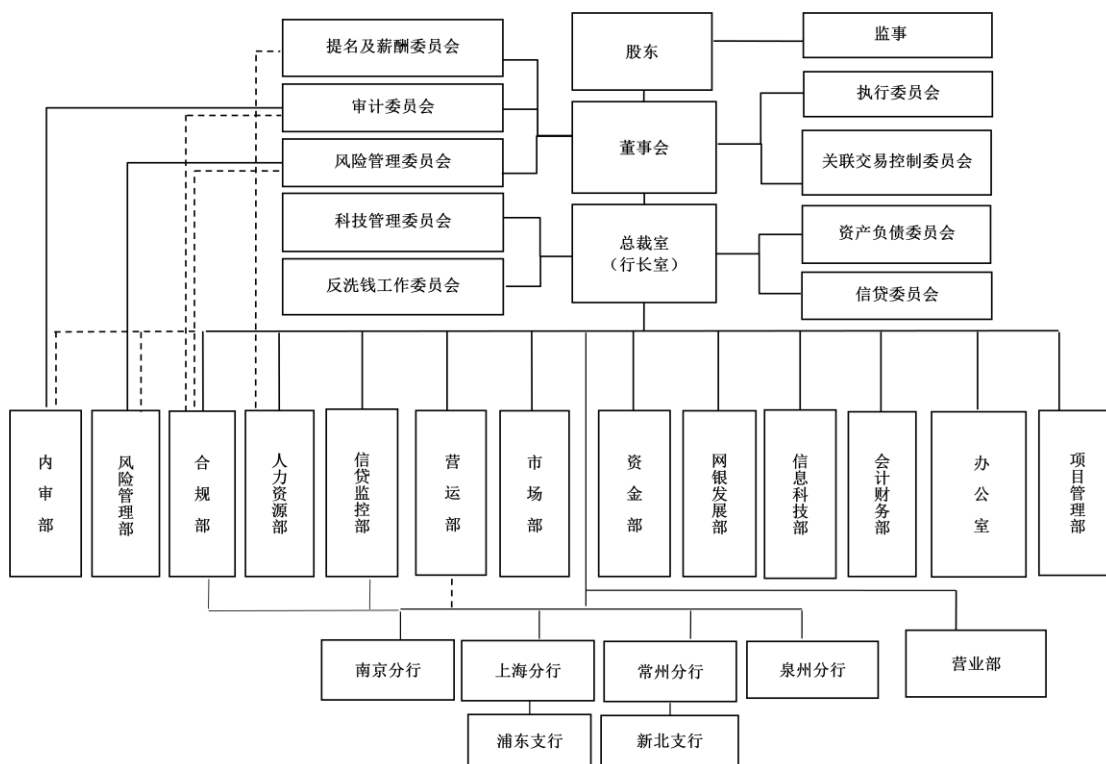

2. 董事会

董事会有权决定除股东决定事宜以外的一切重大事宜，2015年银行董事会包含9位董事：其中2位独立董事、6位非执行董事和1位执行董事。

Arthur Ty 先生	董事会主席
Solomon Cua 先生	非执行董事
林桂仙女士	执行董事、总裁
张惠彬先生	非执行董事
赵曙明先生	独立董事
王德锡先生	独立董事
Edmund Go 先生	非执行董事
Fernand A. Tansingco 先生	非执行董事
柯建仁先生	非执行董事

董事会在决策、授权、表决等方面严格按照法律法规及章程执行程序。全体董事均认真负责地参加董事会，了解作为董事的权利、义务和责任，勤勉尽职，注重维护银行和全体股东的利益。董事会形成了有效的决策和监督机制。2015年度，本行共召开了四次董事会和两次临时会议。

3. 监事

我行设监事，以设置独立、公正对董事会和高级管理层履职行为的监督机制，以有效防止董事会、高级管理人员的行为损害我行、股东、存款人的合法权益及其他利益。

本年度监事列席参与商讨了所有董事会会议并审阅了会议的材料和会议记录及专业委员会会议的材料和会议记录，积极履行了监事的职责。

4. 董事会层级的专业委员会

为确保董事会的相应决策能保持在依法合规和符合公司发展实际，我行在董事会决策层设置了执行委员会、审计委员会、风险管理委员会、关联交易控制委员会和提名及薪酬委员会，负责为董事会提供超越总裁决策范围事项的决策政策、决策事项专业分析报告、建议及决策依据。

各董事会层级的专门委员会履行了各委员会职权范围中规定的角色和责任。在2015年，风险管理委员会共召开了4次常规会议和3次临时会议，审计委员会共召开了4次常规会议和1次临时会议，关联交易控制委员会共召开了4次常规会议，提名及薪酬委员会共召开了2次常规会议。

5. 管理层的专门委员会

为保证总裁的执行决策符合董事会的决议，确保日常经营能符合相关监管政策和监管指标的要求，以及日常业务的开展符合专业的政策控制要求。我行在管理决策层设置了信贷委员会、资产负债委员会、信息技术委员会和反洗钱工作委员会。

在2015年，各管理层的专门委员会积极履行了相应的责任。

四、业务范围

我行的经营范围为：

在中国境内经营下列全部外汇业务以及除中国境内公民以外客户的人民币业务：

- (一)吸收公众存款；
- (二)发放短期、中期和长期贷款；
- (三)办理票据承兑与贴现；
- (四)买卖政府债券、金融债券，买卖股票以外的其他外币有价证券；
- (五)提供信用证服务及担保；
- (六)办理国内外结算；
- (七)买卖、代理买卖外汇；
- (八)代理保险；
- (九)从事同业拆借；
- (十)提供保管箱服务；
- (十一)提供资信调查和咨询服务；
- (十二)银行业监督管理委员会批准的其他业务。

五、分支行一览及联系方式

首都银行（中国）网络	地址	电话	传真
首都银行中国总部	江苏省南京市建邺区江东中路 289 号 35 楼	025 68551888	025 6858414 / 68584141
总行营业部	江苏省南京市建邺区江东中路 289 号 1 楼	400 864 9000	025 68584400
上海分行	上海市长宁区延安西路 1160 号首信银都大厦 1 楼和 3 楼	021 61910788	021 61910711 (1F) 021 61910722 (2F) 021 61918283 (3F)
浦东支行	上海市浦东新区福山路 455 号全华信息大厦 103 室	021 68860008	021 68860007
南京分行	江苏省南京市建邺区乐山路 198 号碧瑶花园 32 幢 1 楼	025 89667870	025 89667862
常州分行	江苏省常州市钟楼区北大街京城豪苑 88-103 号	0519 88061618	0519 88061617 (1F) 0519 88061616 (2F)
新北支行	江苏省常州市新北区通江中路福地聚龙苑 8 号	0519 88061618	0519 88061598
泉州分行	福建省泉州市丰泽街 361 号	0595 29889399	0595 29889377